چرا یک دعوا را هزار بار تکرار می‌کنیم؟

راز مشاجره‌هایی که تمام می‌شوند، اما حل نمی‌شوند

دکتر الناز علوی | دکتری تخصصی روان‌شناسی و مدرس دانشگاه

تا به حال برای‌تان پیش آمده که وسط یک بحث خانوادگی یا زناشویی با خودتان بگویید: «ما که دقیقاً همین حرف‌ها را هفته پیش هم زدیم!»؟ تکرار مشاجره‌ها بر سر موضوعاتی به ظاهر ساده مثل دیر آمدن، نحوه خرج کردن پول، تقسیم کارهای خانه یا رفت‌وآمد با خانواده‌ها، یکی از فرساینده‌ترین الگوهای روابط انسانی است. این دور باطل انرژی روانی زیادی از طرفین می‌گیرد، اما چرا با وجود این که می‌دانیم این بحث‌ها به نتیجه نمی‌رسند، باز هم در دام آن‌ها می‌افتیم؟ در مطلب امروز به بررسی دلایل روان‌شناختی دعواهای تکراری پرداختیم:

موضوع دعوا همیشه مسئله اصلی نیست

واقعیت روان‌شناختی دعواهای تکراری این است که در اغلب مواقع، موضوع ظاهری دعوا علت اصلی آن نیست. آن‌چه ما سر آن مشاجره می‌کنیم تنها یک «محرک سطحی» است و ریشه واقعی مسئله زیر لایه‌های پنهان هیجانی مدفون شده است.

۱ نیازهای برآورده نشده و احساس دیده نشدن

وقتی فردی سر موضوعی پیش پا افتاده مثل شستن ظرف‌ها یا تاخیر چند دقیقه‌ای عصبانی می‌شود، پیام ناخودآگاهش اغلب این است: «آیا من برای تو مهم هستم؟» یا «آیا تلاش‌های من دیده می‌شود؟». وقتی نیاز اساسی به احترام، امنیت و صمیمیت برآورده نشود، ذهن از ساده‌ترین بهانه‌ها برای ابراز ناکامی استفاده می‌کند.

۲ فعال شدن طرح‌واره‌ها و زخم‌های کهنه

هر کدام از ما کوله‌باری از تجارب گذشته، کمبودهای دوران کودکی و ترس‌های التیام‌نیافته داریم. گاهی یک لحن تند یا بی‌توجهی کوچک از سوی طرف مقابل، زخم قدیمیِ احساس طردشدگی یا بی‌ارزشی را در روان ما بیدار می‌کند. در چنین لحظاتی ما با فرد روبه‌روی خود بحث نمی‌کنیم، بلکه داریم با دردهای گذشته خود می‌جنگیم.

۳ تله حق به جانبی به جای حل مسئله

در بحث‌های فرسایشی، هدف ناخودآگاه از «درک متقابل» به «اثبات بی‌گناهی خود و مقصر دانستن دیگری» تغییر می‌کند. ذهن وارد حالت دفاعی می‌شود و گوش دادن فعال از کار می‌افتد؛ در نتیجه مسئله حل نشده باقی می‌ماند تا در تنش بعدی دوباره باز شود.

چگونه این چرخه را متوقف کنیم؟

نام‌گذاری الگو | وقتی متوجه آغاز بحث تکراری شدید، گفت‌وگو را متوقف کنید و بگویید: «ما دوباره وارد همان چرخه شدیم؛ بیا کمی مکث کنیم.»

شناسایی احساس زیرین | از خود بپرسید پشت این خشم چه حسی پنهان است؟ ترس، خستگی، تنهایی یا نادیده گرفته شدن؟

استفاده از زبان «من» | به جای جملات سرزنش‌گرایانه مثل «تو همیشه بی‌مسئولیتی»، حس خود را بگویید: «وقتی بدون هماهنگی دیر می‌آیی، احساس می‌کنم برنامه‌ام برایت اولویت ندارد.»

تعیین زمان مشخص برای گفت‌وگو | هرگز در اوج عصبانیت به دنبال توافق نباشید؛ حل تعارض را به زمانی موکول کنید که هیجان‌ها فروکش کرده باشند.

شکستن این چرخه نیازمند شجاعت برای دیدن زخم‌های درونی و بلوغ برای گفت‌وگوی صادقانه درباره نیازهای واقعی است؛ نه پیروزی در میدان بحث و سرزنش.

تغییر این الگوهای رفتاری یک‌شبه ممکن نیست و نیازمند تمرین و استمرار است. به جای انتظار برای وقوع معجزه، به مسیر نگاه کنید؛ صبوری در این راه، رمز موفقیت شماست. هر بار که تصمیم می‌گیرید به جای فورانِ خشم، مکث کنید و با مهربانی به دنیای درونی خود و طرف مقابل‌تان گوش دهید، در واقع گامی بزرگ در مسیر «صلح درونی» و «بلوغ عاطفی» برداشته‌اید. این فرایندِ خودآگاهی، به‌تدریج دیوارهای دفاعی را فرو می‌ریزد و فضایی برای عشقِ واقعی باز می‌کند. اگر حس کردید این الگوها عمیق‌تر و پیچیده‌تر از توان مدیریت فردی شما هستند، کمک گرفتن از یک روان‌شناس نشان‌دهنده هوشمندی، شجاعت و تعهد عمیق شما به کیفیت روابطتان است. به یاد داشته باشید، کیفیتِ رابطه شما، بازتابی از سلامت روان تک‌تکِ لحظاتی است که آگاهانه انتخاب می‌کنید به جای «پیروزی در جنگ»، «پذیرش و درک متقابل» را تمرین کنید.

داده تصویری

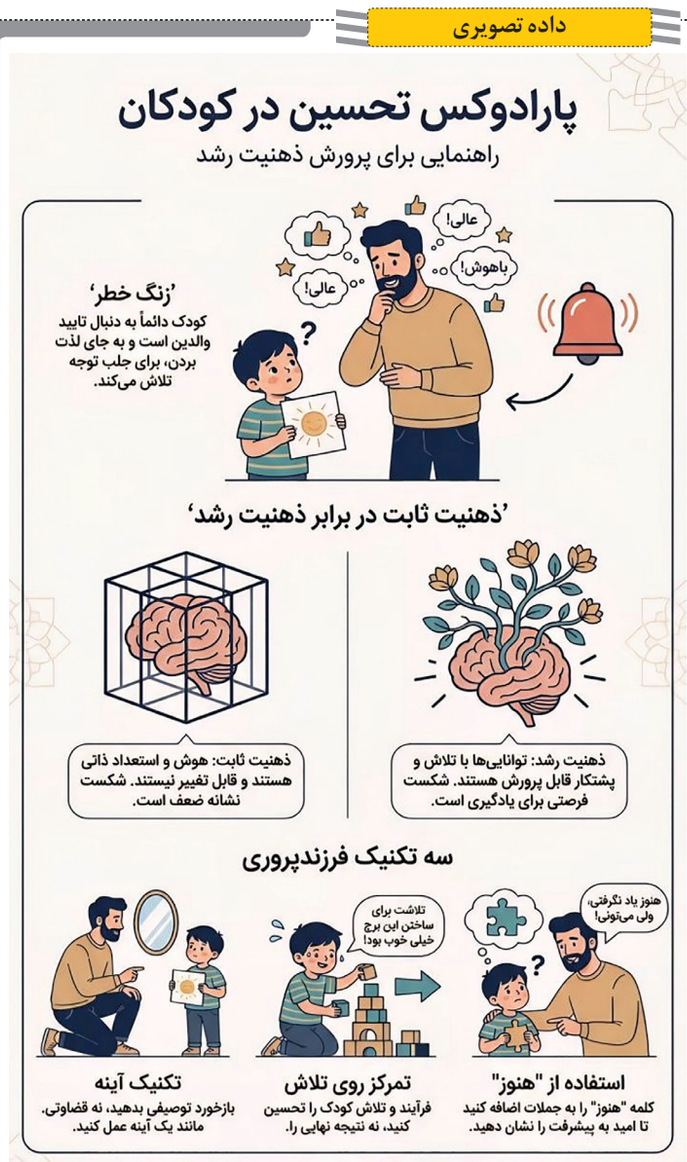

اتاق مشاوره

با مدارک مستند مطمئنم شوهرم به من خیانت کرده!

صدیقه معدنی | کارشناس ارشد روان‌شناسی

از وقتی متوجه شدم شوهرم به من خیانت کرده، حالم خوب نیست. شوکه هستم و نمی‌دانم باید چه واکنشی داشته باشم. شواهد و مدارکی به دستم رسیده که همه چیز را واضح کرده و شوهرم نمی‌تواند انکار کند اما من دوست ندارم به روی او بیاورم. راهنمایی کنید چه کنم.

مخاطب گرامی، در قدم اول و قبل از هر کاری باید راجع به این اسناد و مدارکی که حاکی از خیانتکار بودن شوهرتان هست، مطمئن شوید تا در دام قضاوت بی‌جا نیفتاده باشید. اصلا شاید شوهرتان در گذشته خطایی کرده و سال‌هاست که به شما وفادار مانده و بابت آن ماجرا پشیمان است. البته من درباره ماجرا اطلاعاتی ندارم اما شما هم نباید بدون بررسی جوانب دست به کاری بزنید. در ادامه چند توصیه به شما دارم.

حال بد شما را درک می‌کنم

گفته‌اید که حالم اصلا خوب نیست. شوکه شدم و نمی‌دانم باید چه واکنشی داشته باشم. شما را درک می‌کنم، طبیعی است که بسیار ناراحت و به قول خودتان شوکه باشید. البته در این مسیر بهتر است سعی کنید خونسردی خود را حفظ کنید و در موقعیت مناسبی اگر از خیانت همسرتان اطمینان دارید، درباره این موضوع با او با احترام صحبت کنید و دیدگاه و احساسات خودتان را با شوهرتان در میان بگذارید.

نگفتن موضوع به شوهرتان، کمکی به شما نمی‌کند

چرا نمی‌خواهید موضوع را به شوهرتان بگویید؟ با توجه به دیدگاه و واکنش همسرتان، تصمیم‌گیری در زمانی که ماجرای لو رفتن خیانتش را مطرح می‌کنید، متفاوت است. نادیده گرفتن یا بیان نکردن آگاهی از این موضوع کمکی به شما نمی‌کند. پس بهتر است با احترام و بدون توهین این مشکل ایجاد شده را بیان کنید و با توجه به این که همسر شما از این رفتار خود پشیمان باشد و بخواهد آن را جبران کند و مسئولیت این رفتار اشتباه را بپذیرد یا این که به اشتباه بودن رفتار یا مسئولیت خود در این مسیر آگاه نباشد، می‌توانید تصمیم‌گیری کنید و شرایط شما برای بازسازی اعتماد و زندگی مشترک‌تان متفاوت باشد.

موضوع باید بین خودتان حل شود

بهتر است قبل از بیان این موضوع به همسرتان درباره این موضوع با افراد دیگری جز مشاور صحبت نکنید چون اگر بخواهید به زندگی مشترک‌تان ادامه بدهید، آگاهی دیگران حتی خانواده، دیدگاه‌شان، نحوه برخورد و ... را تغییر می‌دهد و می‌تواند در ادامه مسیر برای شما و همسرتان مشکلات بیشتری ایجاد کند. آن چه در معضل خیانت اهمیت دارد، این است که سهم هر یک از زوج‌ها در خیانت مشخص و چاره‌ای برای آن اندیشیده شود. لازم است این مطالب بین زن و مرد حل و فصل شود؛ اما از آن جایی که زوج‌ها در این موقعیت بحرانی نمی‌توانند آرامش خود را حفظ کنند ممکن است صحبت کردن، نه‌تنها راهگشا نباشد بلکه باعث فعال شدن آتشفشان خاموش شود! در این شرایط مشاوره تخصصی امکان بررسی و تحلیل موقعیت را فراهم می‌کند تا زوج‌ها بتوانند به صورت منطقی تصمیم‌گیری کنند و راه‌حلی پیدا کنند.

اداره کل ثبت اسناد و املاک استان خراسان رضوی اداره ثبت اسناد و املاک حوزه ثبت ملک خواف — هیات موضوع قانون تعیین تکلیف وضعیت ثبتی اراضی و ساختمانهای فاقد سند رسمی

آگهی موضوع ماده ۳ قانون و ماده ۱۳ آئین نامه قانون تعیین تکلیف وضعیت ثبتی و اراضی و ساختمانهای فاقد سند رسمی

نظر به دستور مواد یک و ۳ قانون تعیین تکلیف وضعیت ثبتی اراضی وساختمانهای فاقدسندرسمی وماده ۱۳ آئین نامه قانون تعیین تکلیف وضعیت ثبتی اراضی وساختمانهای فاقد سند رسمی مصوب ۹۰/۹/۲۰ – املاک واحدثبتی خواف متقاضیانی که در هیات موضوع ماده یک قانون مذکور مستقردرواحد ثبتی خواف مورد رسیدگی وتصرفات مالکانه و بلا معارض آنان محرز و رای لازم صادر گردیده جهت اطلاع عموم به شرح ذیل آگهی می گردد :

۱ – برابر رای شماره ۱۴۰۵۶۰۳۰۶۰۱۴۰۰۱۲۰۳ هیات اول موضوع قانون تعیین تکلیف وضعیت ثبتی اراضی و ساختمانهای فاقد سند رسمی مستقر در واحد ثبتی حوزه ثبت ملک خواف تصرفات مالکانه بلامعارض متقاضی اداره اوقاف موقوفه میر محسن خان تیموری در ششدانگ یک قطعه زمین مزروعی به مساحت ۹۰۸۷۹ مترمربع از پلاک ۲۳ – اصلی واقع در بخش ۶ تربت حیدریه شهرستان خواف خریداری از مالک رسمی از محل قسمتی از مالکیت مشاعی متقاضی محرز گردیده است.

۲– برابر رای شماره ۱۴۰۵۶۰۳۰۶۰۱۴۰۰۱۱۱۶ هیات اول موضوع قانون تعیین تکلیف وضعیت ثبتی اراضی و ساختمانهای فاقد سند رسمی مستقر در واحد ثبتی حوزه ثبت ملک خواف تصرفات مالکانه بلامعارض متقاضی آقای محمد تیموری خویرد فرزند غلامحسین بشماره شناسنامه ۱۲۱۲ صادره از خواف درششدانگ یک قطعه زمین مزروعی به مساحت ۷۹۳۷ مترمربع از پلاک ۷۲۲ فرعی از ۱ اصلی واقع در بخش ۶ تربت حیدریه شهرستان خواف خریداری از مالک رسمی از محل قسمتی از مالکیت مشاعی متقاضی محرز گردیده است.

۳– برابر رای شماره ۱۴۰۵۶۰۳۰۶۰۱۴۰۰۱۱۴۵ هیات اول موضوع قانون تعیین تکلیف وضعیت ثبتی اراضی و ساختمانهای فاقد سند رسمی مستقر در واحد ثبتی حوزه ثبت ملک خواف تصرفات مالکانه بلامعارض متقاضی آقای محمد تیموری خویرد فرزند غلامحسین بشماره شناسنامه ۱۲۱۲ صادره از خواف در ششدانگ یک قطعه زمین مزروعی به مساحت ۵۰۲۵ مترمربع از پلاک ۷۲۲ فرعی از ۱ اصلی واقع در بخش ۶ تربت حیدریه شهرستان خواف خریداری از محل قسمتی از مالکیت مشاعی متقاضی محرز گردیده است.

۴– برابر رای شماره ۱۴۰۵۶۰۳۰۶۰۱۴۰۰۱۱۴۶ هیات اول موضوع قانون تعیین تکلیف وضعیت ثبتی اراضی و ساختمانهای فاقد سند رسمی مستقر در واحد ثبتی حوزه ثبت ملک خواف تصرفات مالکانه بلامعارض متقاضی آقای محمد تیموری خویرد فرزند غلامحسین بشماره شناسنامه ۱۲۱۲ صادره از خواف در ششدانگ یک قطعه زمین مزروعی به مساحت ۴۱۰۳۱ مترمربع از پلاک ۷۲۲ فرعی از ۱ اصلی واقع در بخش ۶ تربت حیدریه شهرستان خواف خریداری از محل قسمتی از مالکیت مشاعی متقاضی محرز گردیده است.

۵– برابر رای شماره ۱۴۰۵۶۰۳۰۶۰۱۴۰۰۱۲۰۰ هیات اول موضوع قانون تعیین تکلیف وضعیت ثبتی اراضی و ساختمانهای فاقد سند رسمی مستقر در واحد ثبتی حوزه ثبت ملک خواف تصرفات مالکانه بلامعارض متقاضی آقای جلیل مسلط رودی فرزند عبدالغفور بشماره شناسنامه ۵۱ صادره از خواف در ششدانگ یک قطعه باغ به مساحت ۲۴۳/۵ مترمربع از پلاک ۱۵۹ فرعی از ۱۵۷ اصلی واقع در بخش ۶ تربت حیدریه شهرستان خواف خریداری مع الواسطه ازمحل تمامت سهم الارث اقای عبدالرئوف اعظمی از جان محمد اعظمی رودی محرز گردیده است.

۶– برابر رای شماره ۱۴۰۵۶۰۳۰۶۰۱۴۰۰۱۱۵۱ هیات اول موضوع قانون تعیین تکلیف وضعیت ثبتی اراضی و ساختمانهای فاقد سند رسمی مستقر در واحد ثبتی حوزه ثبت ملک خواف تصرفات مالکانه بلامعارض متقاضی خانم خدیجه جدی رودی فرزند غلامحسین بشماره شناسنامه ۳۲۵۴۵ صادره از تربت حیدریه در ششدانگ یکباب ساختمان به مساحت ۴۵۱/۷۰ مترمربع تمامت پلاک ۴۶۶۳ فرعی از ۱۵۵ اصلی واقع در بخش ۶ تربت حیدریه شهرستان خواف خریداری مع الواسطه از محل تمامت سهم الارثی کلیه ورثه مرحوم عبدالحمید مسلم رودی محرز گردیده است.

۷– برابر رای شماره ۱۴۰۵۶۰۳۰۶۰۱۴۰۰۰۸۲۵ هیات اول موضوع قانون تعیین تکلیف وضعیت ثبتی اراضی و ساختمانهای فاقد سند رسمی مستقر در واحد ثبتی حوزه ثبت ملک خواف تصرفات مالکانه بلامعارض متقاضی خانم منصوره کافی رودی فرزند دین محمد بشماره شناسنامه ۳۷۱ صادره از خواف درششدانگ یکباب ساختمان به مساحت ۱۴۰/۵ مترمربع از پلاک ۱۵۴ فرعی از ۱۵۵ اصلی واقع در بخش ۶ تربت حیدریه شهرستان خواف خریداری مع الواسطه از مالک رسمی آقای عبداله باقی رودی محرز گردیده است.

۸– برابر رای شماره ۱۴۰۵۶۰۳۰۶۰۱۴۰۰۱۱۹۷ هیات اول موضوع قانون تعیین تکلیف وضعیت ثبتی اراضی و ساختمانهای فاقد سند رسمی مستقر در واحد ثبتی حوزه ثبت ملک خواف تصرفات مالکانه بلامعارض متقاضی آقای عبدالرئوف جدی رودی فرزند عبدالرحمان بشماره شناسنامه ۶۳۱۴ صادره از خواف در ششدانگ یکباب ساختمان به مساحت ۱۶۱/۴ مترمربع از پلاکهای ۵۲۱ الی ۵۲۳ فرعی از ۱۵۵ اصلی واقع در بخش ۶ تربت حیدریه شهرستان خواف خریداری مع الواسطه از مالک رسمی آقای احمد تاجیک محرز گردیده است.

۹– برابر رای شماره ۱۴۰۵۶۰۳۰۶۰۱۴۰۰۱۰۶۷ هیات اول موضوع قانون تعیین تکلیف وضعیت ثبتی اراضی و ساختمانهای فاقد سند رسمی مستقر در واحد ثبتی حوزه ثبت ملک خواف تصرفات مالکانه بلامعارض متقاضی آقای عبدالرئوف خوش بین فرزند عبدالکریم بشماره شناسنامه ۰۷۶۸۸۳۲۲۲۵ صادره از خواف در ششدانگ یکباب ساختمان به مساحت ۱۸۸۷ مترمربع از پلاک ۲۵۶ فرعی از ۱۵۶ – اصلی واقع دربخش ۶ تربت حیدریه شهرستان خواف خریداری مع الواسطه از مالک رسمی آقای فیض محمد خوش بین محرز گردیده است.

۱۰– برابر رای شماره ۱۴۰۵۶۰۳۰۶۰۱۴۰۰۱۱۹۶ هیات اول موضوع قانون تعیین تکلیف وضعیت ثبتی اراضی و ساختمانهای فاقد سند رسمی مستقر در واحد ثبتی حوزه ثبت ملک خواف تصرفات مالکانه بلامعارض متقاضی آقای فرزاد باهیئت رودی فرزند غلام فاروق بشماره شناسنامه ۰۷۶۰۲۳۷۹۱۳ صادره از خواف درششدانگ یکباب ساختمان به مساحت ۴۳۳/۶ مترمربع پلاک ۱۲۳۷ فرعی از ۱۵۵ اصلی واقع در بخش ۶ تربت حیدریه شهرستان خواف خریداری مع الواسطه از مالک رسمی آقای/ فیض محمد باهیئت رودی محرز گردیده است.

۱۱– برابر رای شماره ۱۴۰۵۶۰۳۰۶۰۱۴۰۰۱۱۹۸ هیات اول موضوع قانون تعیین تکلیف وضعیت ثبتی اراضی و ساختمانهای فاقد سند رسمی مستقر در واحد ثبتی حوزه ثبت ملک خواف تصرفات مالکانه بلامعارض متقاضی خانم زلیخا لازم فرزند نور الدین بشماره شناسنامه ۱۱۶۱ صادره از خواف درششدانگ یکباب ساختمان به مساحت ۱۱۲/۴ مترمربع از پلاک ۵۹۹ فرعی از۱۵۵ – اصلی واقع در بخش ۶ تربت حیدریه شهرستان خواف خریداری مع الواسطه از مالک رسمی آقای عبدالعظیم باوفای رودی محرز گردیده است.

۱۲– برابر رای شماره۱۴۰۵۶۰۳۰۶۰۱۴۰۰۱۱۹۹ هیات اول موضوع قانون تعیین تکلیف وضعیت ثبتی اراضی و ساختمانهای فاقد سند رسمی مستقر در واحد ثبتی حوزه ثبت ملک خواف تصرفات مالکانه بلامعارض متقاضی خانم زرگل طرزی رودی فرزند غلامرضا بشماره شناسنامه ۴۶۱۸ صادره از خواف درششدانگ یکباب ساختمان به مساحت ۶۴۵ مترمربع ازپلاک ۶۲۸ فرعی از ۹۸ اصلی واقع در بخش ۶ تربت حیدریه شهرستان خواف خریداری مع الواسطه از مالک رسمی آقایان رمضانعلی اندیشه کار و علی اکبر کارگذار وغلام نبی کارگذار محرز گردیده است.

۱۳– برابر رای شماره ۱۴۰۵۶۰۳۰۶۰۱۴۰۰۱۲۰۱ هیات اول موضوع قانون تعیین تکلیف وضعیت ثبتی اراضی و ساختمانهای فاقد سند رسمی مستقر در واحد ثبتی حوزه ثبت ملک خواف تصرفات مالکانه بلامعارض متقاضی آقای باقر رستمی مفرد فرزند محمدلطیف بشماره شناسنامه ۱۲۰ صادره از مال خلیفه درششدانگ یکباب ساختمان به مساحت ۷۲/۳ مترمربع از پلاک ۱۵۵ اصلی واقع در بخش ۶ تربت حیدریه شهرستان خواف خریداری مع الواسطه از محل مالکیت رسمی مالکین مشاعی قنات نوده محرز گردیده است.

۱۴– برابر رای شماره ۱۴۰۵۶۰۳۰۶۰۱۴۰۰۱۲۰۲ هیات اول موضوع قانون تعیین تکلیف وضعیت ثبتی اراضی و ساختمانهای فاقد سند رسمی مستقر در واحد ثبتی حوزه ثبت ملک خواف تصرفات مالکانه بلامعارض متقاضی آقای عبدالعزیز نیک اختر رودی فرزند محمدرضا بشماره شناسنامه ۵۶۸۲ صادره از خواف درششدانگ یکباب ساختمان به مساحت ۱۲۴ مترمربع از پلاک ۱۲۶۰ فرعی از ۱۵۵ – اصلی واقع در بخش ۶ تربت حیدریه شهرستان خواف خریداری مع الواسطه از مالک رسمی آقای فیض محمد بهره مند رودی محرز گردیده است.

۱۵– برابر رای شماره ۱۴۰۵۶۰۳۰۶۰۱۴۰۰۱۲۱۶ هیات اول موضوع قانون تعیین تکلیف وضعیت ثبتی اراضی و ساختمانهای فاقد سند رسمی مستقر در واحد ثبتی حوزه ثبت ملک خواف تصرفات مالکانه بلامعارض متقاضی آقای محمد مجردرودی فرزند حبیب اله بشماره شناسنامه ۲۷۳۸ صادره از خواف در سه دانگ مشاع از ششدانگ یکباب ساختمان به مساحت ۲۵۵ مترمربع از پلاک ۱۳۰۸ فرعی از ۱۵۵ اصلی واقع دربخش ۶ تربت حیدریه شهرستان خواف خریداری مع الواسطه از مالک رسمی آقای احمد قهستانی رودی محرز گردیده است.

۱۶– برابر رای شماره ۱۴۰۵۶۰۳۰۶۰۱۴۰۰۱۲۲۰ هیات اول موضوع قانون تعیین تکلیف وضعیت ثبتی اراضی و ساختمانهای فاقد سند رسمی مستقر در واحد ثبتی حوزه ثبت ملک خواف تصرفات مالکانه بلامعارض متقاضی خانم پروین مغزدار رودی فرزند صیدمحمد بشماره شناسنامه ۰۷۶۰۱۴۳۳۲۳ صادره از خواف در سه دانگ از ششدانگ یکباب ساختمان به مساحت ۲۵۵ مترمربع از پلاک ۱۳۰۸ فرعی از ۱۵۵ اصلی واقع در بخش ۶ تربت حیدریه شهرستان خواف خریداری مع الواسطه از مالک رسمی آقای احمد قهستانی رودی محرز گردیده است.

۱۷– برابر رای شماره ۱۴۰۵۶۰۳۰۶۰۱۴۰۰۱۱۵۰ هیات اول موضوع قانون تعیین تکلیف وضعیت ثبتی اراضی و ساختمانهای فاقد سند رسمی مستقر در واحد ثبتی حوزه ثبت ملک خواف تصرفات مالکانه بلامعارض متقاضی شرکت حمل ونقل داخلی کالای حافظ ابرو بشناسه ملی ۱۰۳۸۰۰۰۵۰۸۷ به مساحت ۶۵۱۰ مترمربع از پلاک ۱۵۵ اصلی واقع در بخش ۶ تربت حیدریه شهرستان خواف خریداری از محل مالکیت رسمی مالکین مشاعی قنات نوده خواف محرز گردیده است.

۱۸– برابر رای شماره ۱۴۰۵۶۰۳۰۶۰۱۴۰۰۱۲۲۱ هیات اول موضوع قانون تعیین تکلیف وضعیت ثبتی اراضی و ساختمانهای فاقد سند رسمی مستقر در واحد ثبتی حوزه ثبت ملک خواف تصرفات مالکانه بلامعارض متقاضی خانم معصومه باعقیده فرزند علی بشماره شناسنامه ۳۱ صادره از خواف در ششدانگ یکباب ساختمان به مساحت ۸۵/۹۳ مترمربع باقیمانده از پلاک۱۰۸۶ فرعی از ۱۵۵ واقع در بخش ۶ تربت حیدریه شهرستان خواف خریداری مع الواسطه از مالک رسمی آقای محمدفاروق مقیمی رودی محرز گردیده است.

۱۹– برابر رای شماره ۱۴۰۵۶۰۳۰۶۰۱۴۰۰۱۲۲۲ هیات اول موضوع قانون تعیین تکلیف وضعیت ثبتی اراضی و ساختمانهای فاقد سند رسمی مستقر در واحد ثبتی حوزه ثبت ملک خواف تصرفات مالکانه بلامعارض متقاضی آقای محمدناصر ناطقی فرزند ابراهیم بشماره شناسنامه ۴۱۷ صادره از خواف در ششدانگ یکباب ساختمان به مساحت ۴۱ مترمربع از پلاک ۶۳۱ فرعی از ۱۵۵ اصلی واقع در بخش ۶ تربت حیدریه شهرستان خواف خریداری مع الواسطه از مالک رسمی آقای قربانعلی بنای رودی محرز گردیده است.

۲۰– برابر رای شماره ۱۴۰۵۶۰۳۰۶۰۱۴۰۰۱۲۲۳ هیات اول موضوع قانون تعیین تکلیف وضعیت ثبتی اراضی و ساختمانهای فاقد سند رسمی مستقر در واحد ثبتی حوزه ثبت ملک خواف تصرفات مالکانه بلامعارض متقاضی آقای محمدصادق ممکن رودی فرزند عبدالغفار بشماره شناسنامه ۴۵۸ صادره از خواف درششدانگ یکباب ساختمان به مساحت ۳۰ مترمربع از پلاک ۱۴۶۲ فرعی از ۱۵۵ اصلی واقع دربخش ۶ تربت حیدریه شهرستان خواف خریداری از محل مالک رسمی تمامت مالکیت مشاعی متقاضی محرز گردیده است.

۲۱– برابر رای شماره ۱۴۰۵۶۰۳۰۶۰۱۴۰۰۱۲۲۴ هیات اول موضوع قانون تعیین تکلیف وضعیت ثبتی اراضی و ساختمانهای فاقد سند رسمی مستقر در واحد ثبتی حوزه ثبت ملک خواف تصرفات مالکانه بلامعارض متقاضی خانم مرضیه واسع مهرآبادی فرزند غلام احمد بشماره شناسنامه ۰۷۶۰۱۸۱۳۹۱ صادره از خواف درششدانگ یکباب ساختمان به مساحت ۶۱۵/۱ مترمربع از پلاک ۱۴۳۲ فرعی از ۱۵۵ اصلی واقع در بخش ۶ تربت حیدریه شهرستان خواف خریداری مع الواسطه از مالک رسمی تمامت سهم الارث ورثه مرحوم محمود برآبادی محرز گردیده است.لذا به منظور اطلاع عموم مراتب در دو نوبت به فاصله ۱۵ روز آگهی می شود در صورتی که اشخاص نسبت به صدور سند مالکیت متقاضی اعتراضی داشته باشند می توانند از تاریخ انتشار اولین آگهی به مدت دو ماه اعتراض خود را به این اداره تسلیم و پس از اخذ رسید، ظرف مدت یک ماه از تاریخ تسلیم اعتراض، دادخواست خود را به مراجع قضایی تقدیم نمایند.بدیهی است در صورت انقضای مدت مذکور و عدم وصول اعتراض طبق مقررات سند مالکیت صادر خواهد شد. م الف ۱۲۶۹

تاریخ انتشار نوبت اول : ۱۴۰۵/۰۶/۰۷ تاریخ انتشار نوبت دوم: ۱۴۰۵/۰۶/۲۲

امیر جعفری رئیس اداره ثبت اسناد واملاک شهرستان خواف

۲۰۴۶۹۵

خراسان
KHORASANET
هم خودش مجانیه هم امتحانش
KHORASANET.IR